

**EUROPEISKE MINORITETER ONLINE**

**PRESENTERER...**



**BROSJYRE OM  
NEGATIV SOSIAL KONTROLL  
PÅ FORSKJELIGE SPRÅK**

**Bokmål Urdu Tigrinja  
Nynorsk Amharisk Somali**

# KLART SPRÅK GIR KLAR TALE OM NEGATIV SOSIAL KONTROLL (Bokmål)

Negativ sosial kontroll er ulike former for press, trusler og tvang som utøves for å sikre at enkeltpersoner lever i tråd med familiens eller gruppens normer.

Kontrollen er systematisk og kan bryte med den enkeltes rettigheter. Arbeidet med å bekjempe negativ sosial kontroll er en del av norsk integreringspolitikk.

## HVOR MANGE ER UTSATT?

Det finnes ikke sikre tall på hvor mange som er utsatt for negativ sosial kontroll. En nyere undersøkelse blant 16-17-åringer i Oslo og Akershus og ved utvalgte skoler i Buskerud måler andelen elever som oppgir at det stemmer veldig godt eller ganske godt at foreldrene deres:

- ikke tillater at de er sammen med venner på fritiden
- ikke vil at de skal være sammen med noen av det motsatte kjønn på fritiden
- mener at sex før ekteskapet er uakseptabelt
- mener at det er uakseptabelt at jenter på videregående skole har kjæreste.

Et betydelig mindretall rapporterer om sterke restriksjoner i sine sosiale liv. Dette gir kun en indikasjon, ettersom grensen mellom



sosial kontroll og negativ sosial kontroll er ikke så klar. Den sosiale kontrollen blir negativ når den unges rettigheter brytes eller når han/hun opplever press, trusler eller tvang.



## HVA VET VI OM NEGATIV SOSIAL KONTROLL? HVEM UTØVER, HVEM ER UTSATT, HVORDAN SKJER DET OG HVA ER ÅRSAKENE?

Negativ sosial kontroll finnes ikke bare i innvandrerbefolkningen. Slik kontroll forekommer også i andre deler av befolkningen. Samtidig vet vi at noen grupper er ekstra utsatt. Unge som har foreldre som er født i Midtøsten, Nord-Afrika, Somalia, Sri Lanka, Pakistan, og Sør- og Øst-Asia har økt sannsynlighet for å oppleve negativ sosial kontroll.

Religion og graden av religiøsitet i familien har stor betydning. Kristne er noe mer utsatt for foreldrerestriksjoner enn de som oppgir at de ikke tilhører noen religion. Muslimer og de som tilhører andre religioner som hinduisme og buddhisme er imidlertid de som i størst grad er utsatt.



## PATRIARKALSK FAMILIER

I patriarkalske familier der familiens ære er sterkt knyttet til kvinnenes jomfruelighet, er jentene særlig utsatt. Men også gutter og menn kan bli rammet.

Samme person kan både være offer for negativ sosial kontroll, og en som utøver kontroll over andre. For eksempel kan sønner presses av familien til å kontrollere sine søstre.

Negativ sosial kontroll kan bli utøvet dersom en familie er redd for å tape anseelse eller ære forårsaket av at en sønn eller ei datter ikke oppfører seg etter gjeldende verdier og normer.

Målet er å korrigere og sanksjonere individets atferd. Den det gjelder skal innordne seg omgivelsenes atferds normer.

Negativ sosial kontroll kan utøves på tvers av landegrenser. Familier i Norge kan utsettes for press fra slektninger og storfamilier i utlandet, om alt fra barneoppdragelse til beslutninger om ekteskap.

# KLART SPRÅK GIR KLAR TALE OM NEGATIV SOSIAL KONTROLL (Nynorsk)

Det som me kallar negativ sosial kontroll er forskjellige former for press, trugsmål og tvang som vert brukte for å vera sikker på at ein person lever slik som skikken til familien eller gruppa er.

Kontrollen skjer heile tida og kan bryta med rettane som alle personar har. Arbeidet med å kjempa mot negativ sosial kontroll er ein del av politikken som går ut på å få alle til å bli ein del av det norske samfunnet.

## KOR MANGE OPPLEVER DETTE?

Det finst ikkje klare tal på kor mange personar som opplever negativ sosial kontroll. Ei nyare undersøking blant 16-17-åringar i Oslo og Akershus og ved nokre skular i Buskerud måler talet på elevar som meiner at det stemmer veldig godt eller ganske godt at foreldra deira har slike reglar som går fram her:

- Foreldra gir dei ikkje lov til å vera med venner på fritida
- Foreldra vil ikkje at dei skal vera saman med nokre av det motsette kjønnet på fritida.
- Foreldra aksepterer ikkje sex før ekteskapet
- Foreldra mener at det er uakseptabelt at jenter på vidaregåande skule har ein kjærast.



## KVA VEIT ME OM NEGATIV SOSIAL KONTROLL? KVEN DRIV MED DET, KVEN VERT DET BRUKT MOT, KORLEIS SKJER DET OG KVA ER GRUNNANE?

Negativ sosial kontroll finst ikkje i innvandramiljø. Slik kontroll finn du også i andre delar av folket.

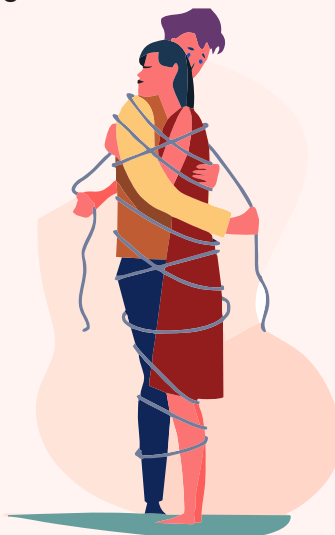

Samtidig veit med i at nokre grupper har ekstra lett for å bli offer for det. Unge som har foreldre som er fødde i Midtausten, Nord-Afrika, Somalia, Sri Lanka, Pakistan, og Sør- og Øst-Asia har størst sjanse til å oppleva negativ sosial kontroll.

Religion og graden av religiøsitet i familien har mykje å seia. Kristne er litt meir utsette for strenge reglar frå foreldra enn dei som seier at dei ikkje tilhøyrer nokon religion. Muslimar og dei som tilhøyrer andre religionar som hinduisme og buddhisme er likevel dei som i størst grad kan oppleva negativ sosial kontroll.

I mannsstyrte (patriarkalske) fa-



miliar der æra til familien er sterkt knytt til om kvinnene har eller ikkje har hatt sex før ekteskapet, er jentene særleg utsette. Men også gutar og menn kan bli råka. Den same personen kan vera både offer for negativ sosial kontroll, og ein som driv med kontroll over andre. Til dømes kan søner verta pressa av familien til å kontrollera systrene sine.

Negativ sosial kontroll kan bli brukt dersom ein familie er redd for å tapa ansikt eller ære på grunn av at ein son eller ei dotter ikkje oppfører seg etter dei verdi-ane og normene som familien lever etter.

Målet er å retta opp og straffa veremåten til ein person. Den det gjeld skal lyda dei normene som dei rundt han eller henne har.

Negativ sosial kontroll kan også takast i bruk på tvers av landegrensene. Familiar i Noreg kan oppleva press frå slektingar og storfamiliar i utlandet, om alt frå barneoppseding til om kven som skal gifta seg med kven.

# منفی سماجی کنٹرول کیا ہے؟

(Urdu)

منفی معاشرتی کنٹرول دباؤ، دھمکیوں اور جبر کی مختلف اقسام ہیں جن کا استعمال اس بات کا یقین کرنے کے لئے کیا جاتا ہے کہ افراد کنبے یا گروہ کے اصولوں کے مطابق رہیں۔



واضح نہیں ہے۔ جب نوجوان شخص کے حقوق کی خلاف ورزی ہوتی ہے یا جب اسے دباؤ، دھمکیوں یا زیردستی کا سامنا کرنا پڑتا ہے تو سماجی کنٹرول منفی ہوجاتا ہے۔

ہم منفی سماجی کنٹرول کے بارے میں کیا جانتے ہیں؟ کون عمل کرتا ہے،

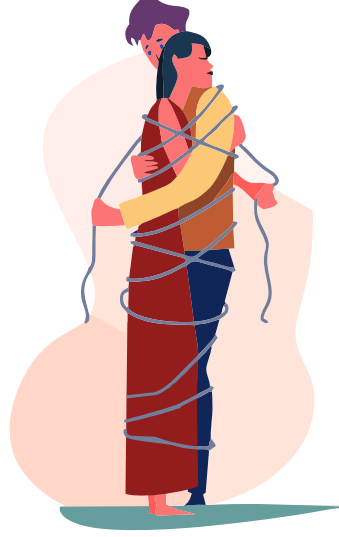

سامنا ان لوگوں کی نسبت کچھ زیادہ ہوتا ہے جو یہ کہتے ہیں کہ ان کا کسی مذہب سے تعلق نہیں ہے۔

تاہم مسلمان اور دوسرے مذاہب جیسے ہندو مت اور بدھ مت سے تعلق رکھنے والے سب سے زیادہ غیر محفوظ ہیں۔

مردوں کو فوقیت دینے والے خاندانوں میں جہاں خاندان کی عزت خواتین کے کنوارے پن سے

مضبوطی سے جڑی ہوتی ہے لڑکیاں خاص طور پر کمزور ہوتی ہیں۔ لیکن لڑکے اور مرد بھی متاثر ہو سکتے ہیں۔

ایک شخص منفی سماجی کنٹرول کا شکار بھی ہو سکتا ہے اور وہ بیک وقت دوسروں کو کنٹرول بھی کر سکتا ہے۔ مثال کے طور پر بیٹوں پر خاندان کی طرف سے دباؤ ڈالا جا سکتا ہے کہ وہ اپنی بہنوں کو کنٹرول کریں۔

اگر کوئی خاندان اپنے بیٹے یا بیٹی کی وجہ سے عزت ووقار کھونے سے ڈرتا ہے جو موجودہ اقدار اور اصولوں کے مطابق برتاؤ نہیں کرتا تو منفی معاشرتی کنٹرول کا استعمال کیا جاسکتا ہے۔

اس کا مقصد فرد (کی مرضی کے بغیر) کے طرز عمل کو درست کرنا اور اس پر پابندی لگانا

ہے متعلقہ فرد کو (مرضی کے بغیر) گرد و پیش کے اصولوں سے ہم آہنگ کیا جائے۔ منفی معاشرتی کنٹرول کو ملکی سرحدوں کے اس پار بھی استعمال کیا جا سکتا ہے۔ بچوں کی پرورش سے لے کر شادی کے بارے میں فیصلوں تک ہر چیز پر ناروے میں اہلخانہ کو رشتہ داروں اور بیرون ملک خاندانوں کے دباؤ کا سامنا کرنا پڑ سکتا ہے۔

کنٹرول منظم ہے اور یہ فرد کے حقوق کی خلاف ورزی کر سکتا ہے۔ منفی سماجی کنٹرول سے نمٹنے کی کوششیں ناروے کی انضمام کی پالیسی کا حصہ ہیں۔

کتنے لوگ اس کا شکار ہیں؟

اس بارے میں کوئی قابل اعتماد اعداد و شمار نہیں ہیں کہ کتنے افراد منفی سماجی کنٹرول سے متاثر ہوتے ہیں۔ اوسلو، ایگرشوس اور بسکیرود کے منتخب اسکولوں میں 16 سے 17 سال کے بچوں کے حالیہ سروے کے مطابق ان طلباء کے تناسب کو جانچا گیا جو بیان کرتے ہیں کہ یہ بہت درست ہے یا کافی حد تک درست ہے کہ ان کے والدین:

- انہیں فارغ وقت میں دوستوں کے ساتھ رہنے کی اجازت نہ دیں
- نہیں چاہتے کہ وہ اپنے فارغ وقت میں مخالف جنس کے ساتھ رہیں
- کا خیال ہے کہ شادی سے پہلے جنسی تعلقات ناقابل قبول ہیں
- کا خیال ہے کہ یہ ناقابل قبول ہے کہ بائی اسکول میں لڑکیوں کا ایک ہوائے فرینڈ ہو۔

کون خطرے میں ہے، یہ کیسے ہوتا ہے اور اس کی وجوہات کیا ہیں؟

منفی سماجی کنٹرول نہ صرف تارکین وطن کی آبادی میں پایا جاتا ہے بلکہ اس طرح کا کنٹرول آبادی کے دیگر حصوں میں بھی ہوتا ہے۔

اس کے ساتھ ساتھ ہم جانتے ہیں کہ کچھ گروہ خاص

طور پر غیر محفوظ ہیں۔

جن نوجوانوں کے والدین مشرق وسطیٰ، شمالی افریقہ، صومالیہ،

سری لنکا،

پاکستان اور جنوبی اور مشرقی ایشیا میں پیدا ہوئے ان میں منفی سماجی کنٹرول کا زیادہ

امکان ہوتا ہے۔

خاندان میں مذہب اور مذہبیت کی حد بہت اہمیت کی حامل ہے۔ عیسائیوں کو والدین کی پابندیوں کا



# Waa maxay kantarool bulsheed(sosial kontroll). (Somali)

**Kantaroolka bulsheed waa cadaadis, hanjabaad iyo qasbid qofku lagu qasbayo rabitaanka qoyskiisa ama cadaadis uga imaanaya bulshada uu ka tirsantahay.**

Cadaadiska iyo kantaroolka noocan ah wuxuu burinayaa xuquuqda qofka. Ka hortegida kantaroolka noocan ah waa qeyb kamid ah siyaasada isdhexgalka ee dalkan Norway.

## MEEQA QOF AYAA ARINTAAN LA KUL-MAY?

Ma jirto cilmibaaris la hubo taas oo sheegeyso inta qof ay la kulmay kantarool bulsheed. Baaritaan cusub wuxuu sheegayaa in ardayda da'do-odu u dhaxeeyso 16 ilaayo 17 ay degan gobolada Oslo, Akershus iyo qeybo kamid ah gobolka Buskerud ee waalidkood kala kulmaan mid kamid ah cadaadiska noocan ah:

- Ineysan u oggalaan iney waqtigooda firaaqada la qaataan asxaabtooda.
- Ineysan la joogin qof aysan isku sinji aheyn ama aysan dhedig ama lab isla aheyn.
- Iney aaminsanyihiin galmada ka horeyso guurka inaan la aqbali karin
- Waxay qabaan inaan la aqbali karin gabdhuhu iney yeeshaan saaxiib inta ee dugsigiga sarre dhiganayaan.

Tiro kooban ayaa sheegtay iney la kulmaan cadaadis aad u weyn aysana heysan xoriyadii ay nolosheda si fiican ugu noolaan lahaayeen.



Tani waa uun qiyaas maadaama ay adegtahay in la kala saaro cadaadiska midkiisa wanaagsan iyo midkiisa xun. Cadaadiska bulsheed wuu xun yahay haddii xuquuqda dhalinyarada ama qofka la burinayo iyada oo la isticmaalayo qasab, dhaar ama xoog.

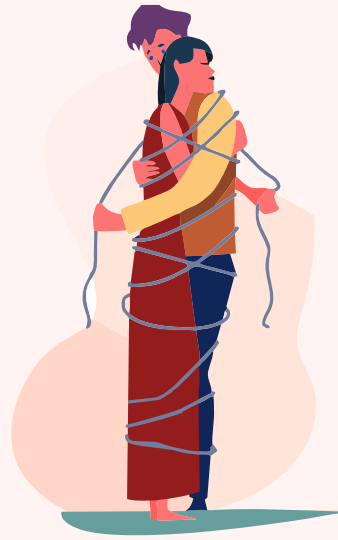

## MAXAAN KA OGNAHAY CADAADISKA BULSHEED? YAA LA KULMO, YAA GEYSTO, SIDEE U DHACAA MAXAANA SABABO?

Kantarool bulsheedka kaliya laga-ma helo bulshada ajaanibta ah. Cadaadiska qalafsan waxaa laga helaa dhammaan bulshada degan Norway. Laakiin waxaa jiro qeybo ee arintaasu ku badantahay. Dhalinyarada kasoo jeedo ama waalidkooda kasoo jeedaan berriga dhexe, waqooyiga Afrika, Soomaaliya, Sri Lanka, Pakistan, ama kasoo jeedo koonfurta berri ay Aasiya waxay la kulmaan cadaadis dheeraad ah.

## MAXAAN KA OGNAHAY CADAADISKA BULSHEED? YAA LA KULMO, YAA GEYSTO, SIDEE U DHACAA MAXAANA SABABO?

Kantarool bulsheedka kaliya laga-ma helo bulshada ajaanibta ah. Cadaadiska qalafsan waxaa laga helaa dhammaan bulshada degan Norway. Laakiin waxaa jiro qeybo ee



arintaasu ku badantahay. Dhalinyarada kasoo jeedo ama waalidkooda kasoo jeedaan berriga dhexe, waqooyiga Afrika, Soomaaliya, Sri Lanka, Pakistan, ama kasoo jeedo koonfurta berri ay Aasiya waxay la kulmaan cadaadis dheeraad ah.

Qoysaska dhaqamadii hore heesto waxay aad ugu mashquulaan bikranimada dumarka qaasatan gabdhaha soo korayo. Wiilasha laftigoodu wey dhacdaa iney la kulmaan. Hal qof ayaa isku noqon karro qof la dhibaatoonayo kantarool bulshada uga imanayo isla dhibanihii ayaa sidoo kale dhici karto inuu noqdo mid sameeyo falkaas. Waxaa sida badan dhacdo iney wiilashu kantaroolaan hablaha la dhashay. Kantaroolka bulsheed waxaa sababo in qoysku ka baqayo magac xumo ama iney ceeboobaan maadaama gabadhooda ama wiilkooda aysan u hoggaansamin rabitaanka bulshada uga imanayo. Hadafku waa in marwalbo la xakameeyo dhaqdhaqaaqa dadka iyada oo loo hogaansamayo caada dhaqameedyada bulsheed.

Kantaroolka bulsheedu xuduud malaha oo wadama kala duwan ayuu isaga gudbi karaa. Qoysas Norway degan ayaa cadaadis kala kulmi karro qaraabo ku nool dibedda tusaale ahaan haddii ay noqon laheyd sida loo korinayo carruurta iyo arimaha ku saabsan guurka

# አሉታዊ ማኅበራዊ ቁጥጥር ምንድነው? (Amharisk)

አሉታዊ ማኅበራዊ ቁጥጥር ማለት አንድን ሰው የቤተሰብ ወይም የህብረተሰብን እምነትና ባህል አክብሮ እንዲኖር የሚደረግ ጫና፣ ማስፈራራት እንዲሁም ማስገደድ ማለት ነው።



ቁጥጥሩ በተራቀቀ ዘዴ የሚደረግ ሲሆን የግለሰብ መብትንም የሚጥስ ሊሆን ይችላል። በኖርወይ በህብረተሰብ ማዋሃድ ፖሊሲ ላይ ጸረ አሉታዊ ማኅበራዊ ቁጥጥር መታገልን እንደ አንድ ግብ አድርጎ ይወስዳል።

እና በአሉታዊ ማኅበራዊ ቁጥጥር ያለውን ልዩነት በግልጽ አያሳይም። ማኅበራዊ ቁጥጥር አሉታዊ የሚሆነው የወጣቶችን መብት የሚጥስ ሲሆንና ወጣቶችም እንደ ጫና፣ ማስፈራራት ወይም እንደማስገደድ ሆኖ ሲሰማቸው ነው።

## በማኅበራዊ ቁጥጥር የሚጠቁት ስንት ናቸው?

በርግጠኝነት በማኅበራዊ ቁጥጥር የሚጠቁት ብዛት ለማወቅ አይቻልም። በቅርብ ጊዜ በአሱሎ አከርሁስና በቡስከሩድ በሚባሉት ትምህርት ቤቶች እድሜያቸው ከ16-17 በሆኑት ወጣቶች ላይ በተደረገው ጥናት አብዛኞቹ ወላጆቻቸው፤

- በእረፍት ጊዜ ከሌሎች ጓደኞቻቸው እንዲገናኙ እንደማይፈቅዱ
- በእረፍት ጊዜ ከተቃራኒ ጾታ ጋር መገናኘት እንደማይፈቅዱ
- ከመጋባት በፊት ጾታዊ ግኑኝነት ተቀባይነት እንደሌለው
- ልጃገረዶች በሁለትኛ ደረጃ ትምህርት ቤት ሆነው የወንድ ጓደኛ እንደይዘቱ እንደማይፈቀድ

በጣም ጥቂቶች ደግሞ በማኅበራዊ ሁኔታቸው ላይ ጥብቅ ቁጥጥር እንደሚደረግባቸው ገልጸዋል። ይህ ጥናት አመላካች ቢሆንም በማኅበራዊ ቁጥጥር

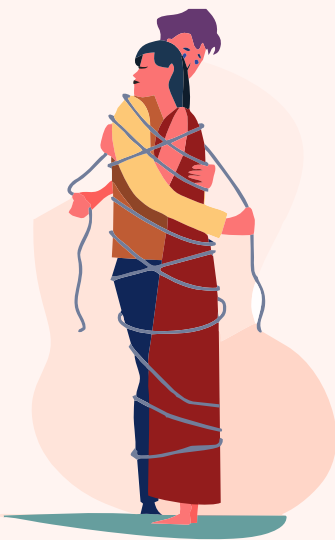

## ስለ አሉታዊ ማኅበራዊ ቁጥጥር ምን ያህል እናቃለን? ማን ቁጥጥር ያደርጋል? ማነውስ ለቁጥጥር የሚጋለጠው? እንዴትስ ይፈጸማል? ምክንያቱስ ምንድነው?

አሉታዊ ማኅበራዊ ቁጥጥር በስደተኞች ብቻ የሚደረግ አይደለም። የዚህ ዓይነት ቁጥጥር በሌላውም ህብረተሰብ አለ። በተጨማሪም የተወሰነ የህብረተሰብ አካል ለቁጥጥር በይበልጥ የተጋለጠ መሆኑን እናቃለን። የወጣቶች ወላጆች ከማእከላዊ ምስራቅ፣ ከሰሜን አፍሪቃ፣ ከሶማሊያ፣ ከስራላንካ፣ ከፓኪስታን ወይም ከደቡብ አስያ ከሆኑ የላቀ አሉታዊ ማኅበራዊ ቁጥጥር ሊያጋጥማቸው እንደሚችል ይገመታል።

በቤተሰብ ያለው ሃይማኖትና የሃይማኖት የማክረር መጠንም ትልቅ ሚና አለው። ሃይማኖት የለንም ከሚሉት ይልቅ ከክርስቲያን ቤተሰብ የሚወለዱት ወጣቶች

የበለጠ ቁጥጥር አለባቸው። ከእስላምና ከሌሎች ሃይማኖቶች እንደ ሂንዱና ቡድሂዝም የሚወለዱ ወጣቶችም ከፍ ባለ መጠን ለአሉታዊ ቁጥጥር የተጋለጡ ናቸው።

በአባታዊ ስርዓት የቤተሰብ ክብር ከሴት ልጅ ድንግልና ጋር የተሳሰረ ከሆነ ልጃገረዶችን በይበልጥ ለማኅበራዊ ቁጥጥር የተጋለጡ ያደርጋቸዋል። እንደዚሁም ሆኖ ግን ወንድም ሊነካው ይችላል። አንድ ሰው በአሉታዊ ማኅበራዊ ቁጥጥር የሚደርስበት እና ራሱም ማኅበራዊ ቁጥጥር ፈጻሚ የሚሆንበት ሁኔታ አለ። ለምሳሌ ወላጆች ወንድ ልጃቸውን እህቱን እንዲቆጣጠር ሊያስገድዱት ይችላሉ።

ቤተሰቦች አሉታዊ ማኅበራዊ ቁጥጥር የሚያደርጉት ልጆቻቸው የህብረተሰቡን እምነትና ባህል በመጣስ ስማቸውና ክብራቸው እንዳይጎድፍ ሲሉ ነው።

አላማውም ግለሰቡን ከስህተት ለማረም እና ስህተት እንዳይፈጽም ለመከላከልም ነው። ግለሰቡ የህብረተሰቡንና የአካባቢውን ባህልና ስነስርዓት እንዲያከብር ለማድረግ ነው።

አሉታዊ ማኅበራዊ ቁጥጥር የአገሮችን ድንበርም ተሻግሮ ሊፈጸም ይችላል። በውጭ አገር የሚኖሩ ቤተሰቦች ወይም ዘመዶች በኖርወይ ለሚኖር ቤተሰብ የልጆቻቸውን አስተዳደግም ይሁን ስለጋብቻቸው ቁጥጥር ሊያረጋግጥ ይችላሉ።



# አሉታዊ ማሕበራዊ ቁጽጽር እንታይ እዩ?

(Tigrinja)

አሉታዊ ማሕበራዊ ቁጽጽር ማለት ዝኾነ ሰብ በቲ ናይ ቤተሰብ ወይም ሕብረተሰብ እምነትን ባህልን አክቢሩ ንክነብር ዝግበር ጸቕጢ፣ ምፍርራሕ፣ ከምኡውን ምግዳድን ማለት እዩ።



እቲ ዝግበር ቁጽጽር ብዝተራቐቐ መገዳ ዝግበር ኮይኑ ነቲ ናይ ውልቀሰብ መሰላት ዝጥሕስ ክኾውን ይኸእል እዩ። ኣብ ኖርወይ ኣብቲ ናይ ሕብረተሰብ ምውህሃድ ፖሊሲ/መምሪሒ ኣንጻር ኣሉታዊ ማሕበራዊ ቁጽጽር ምቅላስ ከም ሓደ ዕማሙ ገይሩ እዩ ዝወሰደ።

ኣብ ሞንጎ አሉታዊ ማሕበራዊ ቁጽጽርን ዘሎ ኣፈላላይ ንጹር ጌሩ ዘቐምጥ ኣይኮነን። እቲ ማሕበራዊ ቁጽጽር ኣሉታዊ ዝኾውን ናይቶም መንእሰያት መሰል ዝጥሕስ ክኾውን ከሎን እቶም መንእሰያት ከም ጸቕጢ፣ ምፍርራሕ ወይም ከም ምግዳድ ኮይኑ ክስመዖም ከሎ እዩ።

## ብማሕበራዊ ቁጽጽር ዝጥቅዑ ክንደይ እዮም?

ብማሕበራዊ ቁጽጽር ዝጥቅዑ ክንደይ ምኺኖም ብርግጻኛ ዝፍለጥ ኣይኮነን። ኣብ ቀረብ እዋን ኣብ ኣስሎን ኣክርሁስን ዝርከባ ትምህርቲ ቤታት ከምኡውን ኣብ ቡስከሩድ ዝተወሰኑ ትምህርቲ ቤታት ዕድሜኦም ካብ 16-17 ዝኾኑ መንእሰያት ዝተገበረ መጽናዕቲ እቶም ዝበዝሑ ወለዶም።

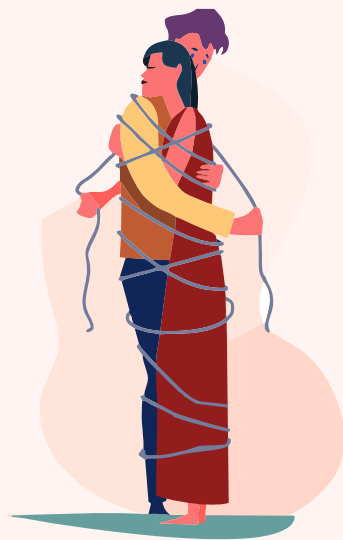

- ኣብ ዕረፍቲ ጊዜና ምስ ካልኣት ኣዕሩኽትና ክንከውን ኣይፈቕዱን
- ኣብ ዕረፍቲ ጊዜና ምስ ጸታና ዘይኮነ ሰብ ክንከውን ኣይፈቕዱን
- ጸታዊ ርክብ ቅድሚ መርዓ ቅቡል ኣይኮነን
- ኣዋልድ ኣብ ካልኣይ ደርጃ ትምህርቲ ከለዎ ናይ ወዲ ዓርኪ ክሕዝ ቅቡል ኣይኮነን

## ብዛዕባ አሉታዊ ማሕበራዊ ቁጽጽር ክሳብ ክንደይ ንፈልጥ? መን ቁጽጽር ይገብር? መን እዩ ንቁጽጽር ዝተቐልዐ? ከምይከይፍጸም? እንታይከ እዩ ምክንያቱ?

አሉታዊ ማሕበራዊ ቁጽጽር ኣብ ስደተኛታት ጥራሕ ዝረኣ ኣይኮነን። ከምዚ ዓይነት ቁጽጽር ኣብቲ ካልእ ሕብረተሰብውን ኣሎ እዩ። ብተወሳኺውን ዝተወሰኑ ጉጅለ ናይ ሕብረተሰብ ንጸቕጢ ዝተቐልዑ ምኺኖም ንፈልጥ ኢና። ካብ ማእከላይ ምብራቕ፣ ሰሜን ኣፍሪቃ፣ ሰማሊያ፣ ስሪላንካ፣ ፓኪስታን፣ ወይ ካብ ደቡብ ምዕራብ ኣሲያ ወለዲ ዘለዎም መንእሰያት ኣሉታዊ ሕብረተሰባዊ ቁጽጽር ከጋጥሞም ዝገቡ ዕድል ኣሎ።



ኣብ ቤተሰብ ዘሎ ሃይማኖትን እቲ ቤተሰብ ክሳብ ክንደይ ሃይማኖት ይኸርርን እውን ዓብይ ግደ ኣለዎ። ሃይማኖት ይኸርርን ካብ ዝተሰሉ ቤተሰብ ንላዕሊ ካብ ክርስቲያን

ቤተሰብ ዝውለዱ መንእሰያት ዝለዓለ ቁጽጽር ኣለዎም። ካብ እስላምን ካልኣት ሃይማኖታት ከም ሂንዱን ቡድሃውያንን ዝውለዱ እውን ብዝገቡ ንአሉታዊ ቁጽጽር ዝተቐልዑ እዮም።

ኣብ ኣባታዊ ስርዓት ብፍላይ ድማ እቶም ናይ ቤተሰብ ክብሪ ምስ ናይ ጻልኣንስተይቲ ድንግልና ዘተኣስስርዎ፣ ንኣዋልድ ንአሉታዊ ማሕበራዊ ቁጽጽር ብጣዕሚ ዝተቐለዓ ይገብረን። ኮይኑ ግን ወድን ሰብኣይን እውን ክልከሙ ይኸእሉ እዮም። እቲ ሓደሰብ ናይ አሉታዊ ማሕበራዊ ቁጽጽር ተጠቃዒ ክምኡውን ማሕበራዊ ጽዕንቶ ገባሪ ክኾውን ይኸእል እዩ። ንኣብነት ወለዲ ንወይም ንሓፍቲ ክቆጻጸር ከገድድዎ ይኸእሉ።

ቤተሰብ ማሕበራዊ ቁጽጽር ዝገብሩ ወይም ወይም ጻሎም ነቲ እምነት ወይም ባህሊ ናይ ሕብረተሰብ ጢሒሶም ሽሞምን ክብረዎምን ከይጠፍእ ንክከላኸሉ እዮም።

ዕላማኡ ነቲ ውልቀሰብ ካብ ጌጋ ንምእራምን ጌጋ ከይገብር ንምእላይን እዩ። እቲ ሰብ ከባቢኡን ስነስርዓት ናይቲ ሕብረተሰብን ንክክብር ንምግባር እዩ።

አሉታዊ ማሕበራዊ ቁጽጽር ናይ ሃገራት ዶባት ሓሊፉውን ክግበር ይከኣል እዩ። ኣብ ኖርወይ ንዝነበር ቤተሰብ ኣብ ወጻኢ ዝነበሩ ቤተሰቡን ኣዝማዱን ብዛዕባ ናይ ደቂ ኣተዓባብያ ይኹን መውሰድ ጽዕንቶ ከገብርሉ ይኸእሉ እዮም።